



Egmatinger Gemeindemitteilungen

Ausgabe 2/ 2002

Liebe Mitbürgerinnen, liebe Mitbürger !

Die Zornedinger Gruppe bezieht südlich von Zorneding aus den Brunnen 4 und 5 ihr Trinkwasser.

Da der Brunnen 5 neu gebohrt wurde muss sie jetzt ein Wasserschutzgebiet ausweisen. Von dieser Ausweisung ist auch unsere Gemeinde betroffen.

Bereits 1994 wurde eine solche Schutzgebietsausweisung für die Brunnen 1 - 4 versucht, was am erheblichen Widerstand der betroffenen Bürger und Gemeinden gescheitert ist. Durch freiwillige Vereinbarungen mit unseren Bauern (90 % der Landwirte machten mit) wurde seitdem unser Wasser mit Erfolg geschützt.

Durch den neuerlichen Versuch ein übergrosses Wasserschutzgebiet auszuweisen sollen diese freiwilligen Vereinbarungen aufgehoben werden.

Zum Vergleich:

| | | |
|---------------------------|---------------------|---|
| München | 16 Mill. cbm | Entnahmegenehmigung im Höhenkirchner Forst |
| | ca. 1,7 km | Schutzgebiet |
| Zornedinger Gruppe | 6 Mill. cbm | beantragte Genehmigung |
| | ca. 9,5 km | Schutzgebiet |

Außerdem ist nicht erklärbar warum das Wasserschutzgebiet ausgerechnet um Wolfersberg einen Bogen macht. Zudem endet das Wasserschutzgebiet im Norden unmittelbar hinter den Brunnen. Bei derartigen massiven Wasserentnahmen ist es unlogisch dass von Norden kein Zulauf erfolgt.

Vergleich

Münchner Brunnen nach dem Krieg

Senkung des Grundwasserspiegels bis 10 m

bei uns in unserem Gebiet mußten alle Brunnen nachgebohrt werden

Fließrichtung von Norden nach Süden

bei gleichen geologischen Voraussetzungen

Aus diesen Gründen kann man sehen, das Wasserschutzgebiet ist zu groß ausgewiesen. Die Gutachten sind willkürlich - man hat offensichtlich den Weg des geringsten Widerstands gewählt.

Ich möchte ausdrücklich betonen, die Gemeinde Egmating setzt sich voll für den Wasserschutz ein. Aber die Ausweisung eines solch übergrossen Wasserschutzgebietes nimmt uns jegliche weitere Entwicklungsmöglichkeit.

Unseren Landwirten wird eine ordnungsgemäße Bewirtschaftung ihrer Flächen erschwert, ohne dass sie wesentliche gesetzliche Entschädigungsansprüche hätten.

Inhalt

Informationen und
Aktuelles:

aus der Gemeinde und den
Gemeinderatsitzungen

Landratsamt - Pressestelle

Wasserrwirtschaftsamt

Veranstaltungskalender
/Termine

Pfarrgemeinderat

Kinder- und Jugendbücherei

Der etwas andere Stammtisch

TSV

Kegelclub Egmating e.V.

Impressum:

Herausgeber:
Gemeinde Egmating

Redaktion:
Bgm. Ernst Eberherr,
S. Wagner

Gestaltung:
Sissy Wagner

Druck:
Kath. Pfarramt Egmating

V.i.S.d.P.
Ernst Eberherr

[http://www.egmating-
online.de](http://www.egmating-online.de)
<http://www.egmating.de>

eMail :
gemeinde-egmating@t-online.de



Eine massive Entwertung des Haus- und Grundbesitzes kann ohne Entschädigung nicht hingenommen werden. Es kann nicht sein, dass im Norden unseres Landkreises Wasserschutzgebiete für Gewerbebauten aufgegeben werden (s. Pliening) und bei uns neue ausgewiesen werden.

Wir fordern eine Schutzgebietsausweisung die sich auf das nötige Mass beschränkt und Beibehaltung der freiwilligen Vereinbarungen statt Wasserschutzgebietsausweisung. Auch die Bayer. Regierung bevorzugt in einer Anweisung freiwillige Vereinbarungen.

Zu dem Leserbrief von Frau Riedl möchte ich sagen, wir haben die Bürgerversammlung laut Gemeinderatsbeschluss einberufen. In meiner Rede, die vollinhaltlich mit dem Text dieser Gemeindemitteilung übereinstimmt kann ich keine Verhetzung der Bürger sehen. Ich war bestrebt, ausgewogen und sachlich zu berichten. Die Proteste der Bürger gegen das Wasserschutzgebiet zeigen mir, dass ich dabei die Interessen der betroffenen Egmingener richtig vertreten habe.

Der in der Bürgerversammlung gestellten Frage von Herrn Huber aus Oberpframmern, welche Interessen die Gemeinderätin Frau Riedl vertritt, kann ich mich nur anschließen!

Ihr Bürgermeister
Ernst Eberherr

Die Gemeindekanzlei in Egming ist
 14. August bis
 22. August 2002 wegen Urlaub

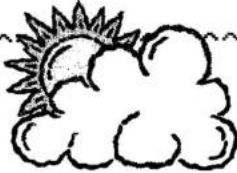

in der Zeit von
 einschließlich
 geschlossen.

Bitte wenden Sie sich in
 gemeinschaft Glonn



dieser Zeit an die Verwaltungs-
 Tel. 08093 / 90 97 0

Wir wünschen allen Egmingern
 eine erholsame Urlaubs- und Ferienzeit !

**Redaktionsschluß für die nächste Ausgabe der
 Gemeindemitteilung ist
 Freitag, der 15. November 2002**

Wohlfühlen unterm Dach - Wir sind vom Fach

Gerfried Saurer GmbH
 Kelttenring 1 · 85658 Egming
 Tel. 0 80 95/87 00 82 · Fax 0 80 95/87 00 83



Innungs- und Meisterbetrieb seit 1969



über
 30
 Jahre

**Spenglerei
 Dachdeckerei
 Flachdachabdichtung**



**Geben Sie Ihr Dach in unsere Hände, dann
 können Sie beruhigt in die Zukunft schauen!**

E-Mail: Info@saurer-gmbh.de · www.saurer-gmbh.de

**Auszüge aus den Sitzungsprotokollen****Gemeinderatssitzung am 9. April 2002****Haushaltssatzung und Haushaltsplan 2002**

a) Der Finanzausschuss des Gemeinderates Egmating befasste sich im Rahmen der Haushaltsvorberaterung am 12.03.2002 ausführlich mit dem vorgelegten Entwurf des Hauhaltplanes und der Haushaltssatzung. Entsprechend dem Beratungsergebnis wird der Entwurf dem Gemeinderat unverändert zur Beschlussfassung vorgeschlagen.

1. Bürgermeister Eberherr erläutert die wichtigsten Eckdaten, sowie die voraussichtliche künftige Entwicklung des Gemeindehaushalts.

Es erging folgender Beschluss:

Aufgrund des Art. 63 ff. der Gemeindeordnung erlässt die Gemeinde Egmating folgende Haushaltssatzung:

§ 1

Der als Anlage beigefügte Haushaltsplan für das Haushaltsjahr 2002 wird hiermit festgesetzt; er schließt im Verwaltungshaushalt in den Einnahmen und Ausgaben mit 1.799.000 € und im Vermögenshaushalt in den Einnahmen und Ausgaben mit 2.090.000 € ab.

§ 2

Kreditaufnahmen für Investitionen und Investitionsförderungsmaßnahmen werden nicht festgesetzt.

§ 3

Verpflichtungsermächtigungen im Vermögenshaushalt werden nicht festgesetzt.

§ 4

Die **Steuersätze (Hebesätze)** für nachstehende Gemeindesteuern werden wie folgt festgesetzt:

1. Grundsteuer

a) für land- u. forstwirtschaftl. Betriebe(A) 270 v. H.
H.
b) für die Grundstücke (B) 270 v. H

2. Gewerbesteuer 300 v. H.

§ 5

Der Höchstbetrag der **Kassenkredite** zur rechtzeitigen Leistung von Ausgaben nach dem Haushaltsplan wird auf **200.000,- €** festgesetzt.

§ 6

Weitere Vorschriften, die sich auf die Einnahmen und Ausgaben und/oder den Stellenplan beziehen, werden nicht aufgenommen.

§ 7

Diese Haushaltssatzung tritt mit dem 01. Januar 2002 in Kraft.

Finanzplan 2001 – 2005

Sowohl der als Entwurf vorgelegte Finanzplan als auch Investitionsprogramm wurden im Rahmen der Haushaltsvorberaterung am 12.03.2002 vom Finanzausschuss ausführlich diskutiert und dem Gemeinderat unverändert zur Beschlussfassung vorgeschlagen.

Es ergeht folgender Beschluss:

Der Finanzplan (Art.70 GO) wird in den Einnahmen und Ausgaben nach den Endsummen, das Investitionsprogramm nach der Anlage im Haushaltsplan für die Haushaltsjahre 2001 – 2005 vom Gemeinderat beschlossen.

2. Bürgermeister Heinz Ott spricht dem 1. Bürgermeister für die gehandhabte Finanzpolitik seinen Dank aus.

Vereinbarung Überlassung und Nutzung von Kellerräumen im Haus der Gemeinde

Bürgermeister Eberherr hat mit den Vertretern der im Haus der Gemeinde einziehenden Vereine eine Besprechung hinsichtlich deren finanzieller Leistungsfähigkeit geführt.

Das Ergebnis der mit der jeweiligen Vorstandschaft ausgehandelten finanziellen Beteiligung sieht folgendermaßen aus:

a) Sportverein

Von den veranschlagten Gesamtkosten von ca. 89.400 € betragen

| | |
|---|-----------------|
| Eigenkapital TSV | 10.686 € |
| Zuschuß BLSV | 25.000 € |
| Eigenleistung | 3.068 € |
| Aufnahme von Fremdgeldern | <u>8.181 €</u> |
| | 46.935 € |
| Zuschuß und zinsloses Darlehen der Gemeinde ca. | <u>43.000 €</u> |

Die fehlenden Mittel von ca. 43.000 € ohne FAG-Förderanteile sind von der Gemeinde als Zuwendung aufzubringen. Bewirtschaften wird der TSV die Räume selbst.

b) Kegelverein

Für die Finanzierung der Kegelbahn muß die Gemeinde mit ca. 47.500 € in Vorleistung treten.

Der KC zahlt dafür über eine Laufzeit von 25 Jahren 3.000 € jährliche Miete an die Gemeinde.

Die durch die Gemeinde finanzierte Kegelbahn samt Ausbau bleibt im Besitz der Gemeinde. Bewirtschaften wird der KC die Räume selbst.

**c) Trachtenverein**

Der Trachtenverein beteiligt sich an allgemeinen Investitionskosten mit 12.500 €. Dafür werden die Räume 25 Jahre mietfrei überlassen.

Für den Innenausbau- und die Einrichtung werden die Kosten vom Trachtenverein getragen. Bewirtschaften wird der Trachtenverein die Räume selbst.

Der Gemeinderat spricht sich grundsätzlich für den Abschluss der vorstehenden Vereinbarungen aus, bei Aufnahme in die Verträge

- dass die Reinigung der Räume ab der Türe zu den Vereinsräumen Vereinsangelegenheit ist, Regelungen hinsichtlich
- Verschleissgegenständen (gebunden an Gewährleistungsfrist)
- Wartung, technischer Unterhalt

Unterzeichnung einer Ausfallbürgschaft-Erklärung für den Fall, dass Zuschüsse für den TSV nicht laufen.

Überlassung von Räumen im alten Kindergarten

Vom Pfarrgemeinderat ist ein Schreiben eingegangen, indem an den bereits im vergangenen Jahr gestellten Antrag auf Überlassung eines Raumes für die Pfarrjugend erinnert wird.

Zwischenzeitlich hat mit den Mitgliedern des Kulturausschusses eine Begehung der freiwerdenden Kindergartenräume stattgefunden.

Vorgeschlagen wird die Aufteilung der Räume folgendermaßen:

- Schule - zwei an die Schule angrenzende Räume
- Bücherei - Raum angrenzend an die Turnhalle
- Sportverein - Büro als Geschäftsadresse

Bei der als Zuhörerin anwesenden Büchereileiterin wird angefragt, ob die Möglichkeit einer Mitnutzung der Büchereiräume durch die Pfarrjugend denkbar wäre.

Frau Ehrenberg würde einer solchen Vereinbarung zustimmen, da die Gemeindebücherei nicht täglich genutzt wird.

Für die Unterbringung von Bastelmaterial in einem Nebenraum besteht seitens der Gemeinde eine Möglichkeit.

Der Gemeinderat stimmt der Überlassung des großen Gruppenraumes an die Bücherei zu, ebenso der Mitbenutzung von Küche und WC.

Die endgültige Entscheidung über Räume für die Schule soll erst im Herbst getroffen werden, weil ab dem neuen Schuljahr ein neuer Rektor ernannt wird.

Planung Straße Münster / Reisenthal – Bekanntgabe -

Mit den Planern (Fa. INFRA) ist vor Ort eine Besichtigung erfolgt.

Bei der dringend erforderlichen Baumaßnahme wurde vereinbart,

- Straßengefälle verläuft nach innen
- an der Innenseite (Hangseitig) Entwässerungsgraben Rohr Ø 20 bis 30 cm mit Einlauf in einen Graben
- Verbreiterung der Straße um ½ m

(Mit Grundstückseigentümer Bell werden Gespräche zum Abholzen erforderlicher Flächen geführt.)

Das Büro INFRA macht die Ausschreibung für die notwendigen Maßnahmen.

60.000 € sind dafür im Haushalt eingestellt.

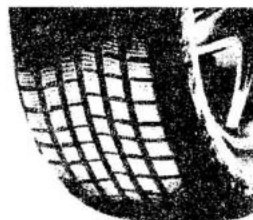

- Unfallinstandsetzung
- Lackierung
- Autoglasservice

REIFENSERVICE

**Ständig
aktuelle
Angebote**

Keltenring 2 • 85658 Egming
Tel. 08095 / 87 08 65 • 0172/9 08 90 66
Fax 08095/ 87 08 66
e-Mail: loehr-karosserie@arcmail.de

**Konstituierende Gemeinderatssitzung
am 2. Mai 2002****Vereidigung der neu gewählten
Gemeinderatsmitglieder**

Der erste Bürgermeister nahm den neu gewählten
Gemeinderatsmitgliedern

Böckl Rosa

Hanisch Richard

Kiermaier Siegfried

Seiz Christian

Stündler Georg und

Voglrieder Andreas

den in Art. 31 Abs. 5 GO vorgeschriebenen Eid ab.

Wahl des zweiten Bürgermeisters

Der erste Bürgermeister ließ die Stimmzettel
austeilen und forderte dazu auf, einzeln den
Stimmzettel im Nebenraum auszufüllen und ihn
zweifach gefaltet in die Wahlurne zu werfen.

Von den anwesenden 13 Mitgliedern des
Gemeinderates haben 13 den Stimmzettel
abgegeben. Die Zahl der abgegebenen
Stimmzettel stimmt mit der Zahl der
Abstimmungsvermerke überein.

Die Stimmzettel wurden nun geöffnet und auf ihre
Gültigkeit überprüft. Es wurde festgestellt, dass
keine Stimmzettel ungültig sind.

Die gültigen Stimmzettel wurden nun verlesen. Es
entfielen

**8 Stimmen auf den bisherigen
2. Bürgermeister Ott Heinz**

sowie

**5 Stimmen auf die Gegenkandidatin
Breithaupt Uschi.**

Bildung und Besetzung der Ausschüsse:**Benennung der Delegierten****Abwasserzweckverband**

1. Verbandsrat: 1. Bürgermeister Ernst Eberherr
Stellvertreter: 2. Bürgermeister Heinz Ott

2. Verbandsrat: Voglrieder Andreas
stellvertr. 2. Verbandsrat: Müller Alfred

**Vertretung in der Verwaltungsgemeinschaft
Glonn**

1. Bürgermeister Ernst Eberherr
Stellvertretung Heinz Ott

weitere VG-Vertreter:

Ott Heinz Stellvertreterin: Böckl Rosa
Breithaupt Uschi Stellvertreter: Müller Alfred

Ernennung eines Jugendvertreters

Als Jugendvertreter wurde das jüngste Mitglied im
Gemeinderat vorgeschlagen.

Einstimmig wurde

Stündler Georg als Jugendverteter gewählt.

**Erlaß einer Geschäftsordnung -
Satzungsbeschluß**

Der überarbeiteten Muster-Geschäftsordnung
wurde
zugestimmt, ebenso wurde
der Satzungsbeschluß gefasst.

Vorher in Schönau → jetzt in Glonn !

Medizinische Massagepraxis Wolfram Schlunck

staatlich geprüfter Masseur und Sportphysiotherapeut des VPT

Nidermairstr. 2 (direkt am Marktplatz), 85625 Glonn

Ⓟ Parkplätze vor dem Haus Ⓟ

Tel.: 08093 / 90 57 00

⇨ geänderte Sprechzeiten: ⇨

| | | | |
|-------------------------------|--------------------|----------|-------------------|
| Montag, Dienstag, Donnerstag, | 8.00 - 12.00 Uhr | und | 14.00 - 19.00 Uhr |
| Freitag | 8.00 - 12.00 Uhr / | Mittwoch | 14.00 - 19.00 Uhr |

**Satzung zur Regelung von Fragen des örtlichen Gemeindeverfassungsrechts**

Die Gemeinde Egming erlässt auf Grund der Art. 20 a, 23, 32, 33, 34, 35, 40, 41, 88 und 103 der Gemeindeordnung für den Freistaat Bayern folgende Satzung:

§ 1 Zusammensetzung des Gemeinderats

Der Gemeinderat besteht aus dem ehrenamtlichen ersten Bürgermeister, und 12 ehrenamtlichen Mitgliedern.

§ 2 Ausschüsse

(1) Der Gemeinderat bestellt zur Mitwirkung bei der Erledigung seiner Aufgaben folgende ständige Ausschüsse:

- a) den **Haupt- und Finanzausschuss**,
- b) den **Bau- und Umweltausschuss**,
- c) den **Kulturausschuss**,
- d) den **Wasserausschuss**,

jeweils bestehend aus dem Vorsitzenden und 5 weiteren Mitgliedern des Gemeinderats.

(2) ¹Den Vorsitz in den in Absatz 1 Buchst. a - d genannten Ausschüssen führt der 1. Bürgermeister.

(3) ¹Die Ausschüsse sind vorberatend tätig, soweit der Gemeinderat selbst zur Entscheidung zuständig ist.

Sonstiges**a) Wasserverluste**

Bürgermeister Eberherr informiert den Gemeinderat über das Ergebnis der Überprüfung der Wasserleitungen.

Bisher wurden 8 Leckstellen gefunden. Davon könnte eine Reparatur evtl. unter die Gewährleistung der Straßenbaufirma fallen.

Gärtnerei i. Piusheim

Bioland

Gemüse und Obst aus kontr.biologischem Anbau
 Gemüsejungpflanzen, Beet- und Balkonpflanzen
 Abo-Lieferservice

Öffnungszeiten: März bis Oktober
 Dienstag 9 Uhr bis 12 Uhr
 Mi, Do, Fr. 9Uhr bis 12 Uhr, 15 Uhr bis 17.30

Weitere Informationen: Fam.Mora Mora
 Tel. § + Fax« .08093/5510

Bei 2 Leckstellen steht der genaue Schadenort noch nicht fest.

Festgestellt wurde auch ein undichter Wasser-schieber.

Die Kosten für die Behebung der Leitungsschäden sind angesetzt mit 9.090,- €.

Aus dem Gemeinderat wird eine Überprüfung der Druckschwankungen angeregt.

Gemeinderatssitzung am 15. Mai 2002

Münster II**a) 3. Änderung des Flächennutzungsplanes
 Bell, Niedermaier, Messerer**

Vom Architekturbüro Baumann, Falkenberg, wurde für den Ortsbereich Münster die 3. Änderung des Flächennutzungsplans ausgearbeitet.

Anstelle des an der Terminwahrnehmung verhinderten Architekten erläutert 1. Bürgermeister Eberherr die geplanten Änderungen und liest den Inhalt des Erläuterungsberichts vor.

Der Gemeinderat Egming beschließt, den bestehenden Flächennutzungsplan für folgende Flurnummern im Ortsteil Münster zu ändern:

1752 T., 1747 T., 1752/6 u. 1749T. (T.= Teilfläche) Gemarkung Egming

Die Erweiterungsflächen sollen als Dorfgebiet (MD) gem. § 5 Baunutzungsverordnung dargestellt werden.

Mit der Ausarbeitung des Planes wird das Architekturbüro Hans Baumann, Falkenberg 24, Moosach beauftragt.

Aufstellung eines Bebauungsplanes

Der Gemeinderat beschließt ferner die Aufstellung eines Bebauungsplanes "Münster II".

Für das Gebiet - das wie folgt umgrenzt ist:

im Norden und Osten: durch Flächen für die Landwirtschaft, im Süden und Westen: durch das bestehende Dorfgebiet und die folgenden Grundstücke umfasst:
 Fl.Nr. 1747 T., 1752 T., 1752/6 u. 1749 Teilfläche, Gem. Egming -
wird ein qualifizierter Bebauungsplan im Sinne von § 30 Abs. 1 BauGB aufgestellt.

Es ist beabsichtigt, das Baugebiet als Dorfgebiet (MD) festzusetzen.

Mit der Ausarbeitung des Planes wird das Architekturbüro Hans Baumann, beauftragt.



Kindergarten-Öffnungszeiten

Aufgrund wiederholter Anfragen auf längere Öffnungszeiten im Kindergarten ist eine Umfrage erfolgt. **Nach der Auswertung besteht Bedarf:**

| | | |
|----------------------|-----|-----------|
| von 8.00 - 12.00 Uhr | für | 6 Kinder |
| von 8.00 - 13.00 Uhr | für | 24 Kinder |
| von 8.00 - 14.00 Uhr | für | 18 Kinder |

1/3 der Kosten für die längere Betreuung sind von der Gemeinde zu tragen, zusätzlich ca. 221,- € monatlich als Defizitausgleich.

a) Asphaltierung Verbindungsstraße Neumünster- Münster

Für die Straßenerneuerung hat die Firma Lorenz Bau GmbH ein Angebot abgegeben mit einem Betrag von **89.973,66 €**.

Das Angebot wurde vom Ing. Büro GFM, Herrn Bauer geprüft. Es wurde empfohlen, das Angebot zu den angebotenen Einheitspreisen nicht anzunehmen, sondern nachzuverhandeln. Zuschüsse sind für eine Sanierung nicht zu erwarten.

Gemeinderatssitzung am 4. Juni 2002

Ausweisung einer Wasserschutzzone 3 B

Bürgermeister Eberherr informiert über die geplante Ausweisung und die möglichen Auswirkungen für die betroffenen Landwirte und Anwohner.

Grundsätzlich ist ein Wasserschutzgebiet erstrebenswert für die Gewährleistung und Qualität des Trinkwassers auch für die Zukunft. Vor allem muss aber über die Größenordnung und Ausdehnung der geplanten Fläche noch entschieden werden.

Es sind Auswirkungen besonders für die Landwirte zu erwarten, auch eine weitere Entwicklung der Gemeinde kann gestört werden. Für die Landwirte können Einschränkungen im Anbau der betroffenen Flächen, auch im Einsatz von Spritz- und Düngemitteln erfolgen. Auch beim Verkauf von Flächen muss mit finanziellen Einbußen gerechnet werden.

Der GR befürwortet eine kurzfristige Einberufung einer Bürgerversammlung zur Information für die

betroffenen Bewohner und Landwirte.

BGM Eberherr beabsichtigt dazu Herrn Freyberg (Fachreferent vom Verband der Betroffenen) einzuladen.

Im Gemeinderat wird angeregt, auch einen Vertreter der Behörde wie Wasserwirtschaftsamt und Naturschutzbehörde in die Bürgerversammlung einzubeziehen. Nach einer Diskussion erscheint es nicht sinnvoll die gen. Behörden zum jetzigen Zeitpunkt miteinzubeziehen.

Wegen der Ausgleichszahlungen und Entschädigungen für die Landwirte und die betroffenen Bewohner regt BGM Eberherr an, einen Anwalt wegen der Abklärung der Rechtsfragen und des Einspruches zu beauftragen. Die Einspruchsfrist endet am 05.07.2002.

Der Gemeinderat beschließt die Einberufung einer Bürgerversammlung mit Einladung des Referenten Herrn Freyberg.

Der Alternativvorschlag, Vertreter auch von der amtlichen Seite, d.h. der Behörde Landratsamt mit einzubeziehen fand keine Mehrheit.

Zuschußantrag Evang. Kirche Höhenkirchen Zuschußantrag Kath. Kirche Egming

Von der Evang. und Kath. Kirche wurde ein Zuschußantrag an die Gemeinde Egming gestellt. Der Gemeinderat befürwortet, nach dem Einwohnerschlüssel einen Zuschuss von insgesamt € 60.000,- zu gewähren.

Ca. 20 % der Gemeindebürger sind evangelisch.

Demnach erhält die Evang. Kirche Höhenkirchen einen Zuschuss

in Höhe von € 12.000,-, der noch heuer ausbezahlt wird, die Baumaßnahmen werden bis Oktober abgeschlossen sein.

Der Kath. Kirche wird ein Betrag in Höhe von € 48.000,- zugesagt.

Dieser Betrag wird im nächsten Jahr angewiesen, da die Baumaßnahmen erst im nächsten Jahr erfolgen

Der Gemeinderat beschließt die Bezuschussung.

Reparaturverglasungen

jeder Art
übernimmt weiterhin

Wanderglaser

Erich Mayr • Am Hirschberg 6 • 85658 Egming •
Tel.: 08093/1058

**Kindergarten - Erweiterung der Öffnungszeiten -**

Voraussichtlich werden im nächsten Jahr auch 2 Gruppen geführt.

Wegen der Erweiterung der Öffnungszeiten soll eine zusätzliche Kinderpflegerin eingestellt werden. Von den monatlichen Kosten für die Kinderpflegerin sind nur 5 Stunden refinanzierbar. Die übrigen 5 Stunden müßte die Gemeinde als Defizitausgleich aufbringen. (€ 310,- für die Gemeinde)

Insgesamt werden sich die Kosten der Gemeinde für den Kindergarten um ca. 15.000,- - 20.000,- € jährlich durch die höhere Zahl der Stunden belaufen.

Beschluß:

Die Öffnungszeiten werden wie folgt festgelegt:

1. Gruppe 8.00 - 13.00 Uhr
2. Gruppe 8.00 - 14.00 Uhr

Die Gemeinde übernimmt die anfallenden Kosten (40 % Personalkostenzuschuss , zusätzlich 310,- € Defizitausgleich pro Monat für die neue Kinderpflegerin).

Haus der Gemeinde - Hausmeister -

Im Haus der Gemeinde ist die Stelle für den Hausmeister zu besetzen.

Für die anfallenden Tätigkeiten soll eine Halbtagskraft mit ca. 20 Std. pro Woche eingestellt werden.
Dem Antrag wird entsprochen.

Schützenverein Frohsinn - Anbringung einer Leuchtreklame

Da keine Beeinträchtigung für die Anlieger besteht hat Bürgermeister Eberherr dem Schützenverein Frohsinn die Erlaubnis zur Anbringung der Leuchtreklame erteilt.

Baumfällung im Schulhof

Durch eine Weide im Schulhof ist die Solaranlage beeinträchtigt und die Dachrinnen verunreinigt. Der Vorschlag, den Baum zu fällen und an gleicher Stelle einen niedrigen Baum zu pflanzen, wurde vom Gemeinderat einstimmig beschlossen. Die Pflanzung soll fristgerecht durch die Schule, eventuell in einem Schülerprojekt erfolgen.

Sonstiges

Gemeinderätin Frau Breithaupt berichtet, dass sich im neuen Gebäude Stürzer statt der genehmigten 4 Wohneinheiten insgesamt 15 Stellplätze und 10 Türglocken befinden. Dadurch wäre die Vorgabe vom Landratsamt überschritten.

GR Stürzer erklärt, dass demnächst die Bauabnahme durch das Landratsamt erfolgen wird.



Bücher Kreuzer

Die erste
Internet-Buchhandlung
im Landkreis Ebersberg



Keine Versandkosten Bücher & Software

Das macht sonst keiner!

Auf unserem Kunden-pc sind
bis zu 10 Vollversionen
aus den Bereichen Lern-,
Spiel-, Lexica-Software installiert.

Anklicken - Sehen - Verstehen

290.000 Titel in 24 Stunden, 700.000 lieferbare Titel,
Internet-Bestellmöglichkeit, 7.100 lieferbare Software



Marktplatz 10 - 85625 Glonn
Tel. 08093 / 2148 - Fax 08093 / 2341

www.buchhandlung-kreuzer.de
Partnerbuchhandlung von buchkatolog.de
Europas größter Bücher-Datenbank



PRESSMITTEILUNG

Altmedikamente richtig entsorgen

Abgelaufene Medizin oder Medikamentenreste, die entsorgt werden müssen, sollte man zur Problemabfallsammlung bringen. Darauf weisen die Abfallberater des Landratsamtes hin.

In den meisten Fällen werden Medikamentenabfälle zwar als Restmüll eingestuft, doch sollten sie trotzdem nicht in die Restmülltonne eingegeben werden. Für spielende Kinder und Suchtkranke stellen sie dort nämlich eine schwer kalkulierbare Gefahr dar. Die Medikamentenreste werden sowohl bei der mobilen Problemabfallsammlung als auch am Entsorgungszentrum an der Schafweide kostenlos angenommen.

Man belässt die Medikamente zur Entsorgung am besten in ihren Originalbehältnissen. Beipackzettel und Schachteln sollte man aber zum Altpapier geben. Vereinzelte Apotheken nehmen Altmedikamente im Rahmen des Kundenservices zurück. Sie sind dazu jedoch nicht verpflichtet.

Die Sammeltermine für die mobile Problemabfallsammlung und die Öffnungszeiten der Problemabfallannahme am Entsorgungszentrum an der Schafweide erfährt man bei den Gemeindeverwaltungen oder bei der Abfallberatung der Kommunalen Abfallwirtschaft im Landratsamt unter der Telefonnummer (08092) 823 193. Im Internet findet man die Termine unter der Adresse www.landratsamt-egersberg.de.

**Die nächste Problemmüllsammmlung in Egmatting ist am
Freitag, 6. September von 13.00 – 14.00 Uhr am Bauhof**

Landrat führt Bürgertag ein

Den letzten Donnerstag im Monat wird Landrat Gottlieb Fauth künftig für Gespräche mit Landkreisbürgern reservieren.

Damit löst der neue Chef des Landratsamtes ein Wahlversprechen ein. „Wenn es für das jeweilige Problem sinnvoll und notwendig ist, bin ich auch gerne bereit, vor Ort darüber zu sprechen“ so Fauth.

Das neue Angebot gilt zusätzlich zu der bereits bestehenden Möglichkeit, in besonderen Problemfällen, einen Termin beim Landrat zu vereinbaren. Landkreisbürger, die es nutzen möchten, nehmen am besten unter der Telefonnummer (08092) 823 147 Kontakt mit dem Landratsamt auf. In diesem Vorgespräch soll nach Möglichkeit geklärt werden, ob ein Telefonat, ein persönliches Gespräch oder ein Besuch des Landrates vor Ort der Sache am besten dient. Für Donnerstag, den 25. Juli können bereits die ersten Termine vereinbart werden. In den folgenden Monaten wird in der Tagespresse und im Internet unter der Adresse www.landratsamt-egersberg.de auf den Bürgertag hingewiesen werden. Eine erste Anlaufstelle für Beschwerden und Problemfälle, die das Landratsamt betreffen, bleibt weiterhin das Büro für Bürgeranliegen. Es hat die gebührenfreie Telefonnummer (0800) 572 85 56.

Pressestelle:

Eichthalstraße 5
85560 Ebersberg
Ansprechpartnerin:
Evelyn Schwaiger

Tel 08092/823-404
Fax 08092/823-9404
e-mail: evelyn.schwaiger@lra-ebe.bayern.de
Ebersberg, den 15.07.02



Landratsamt
Ebersberg

Musik-Oettl

Instrumente ♪ Noten ♪ Zubehör

Gartenstraße 12 • 85635 Höhenkirchen
Telefon: 09102/748168 • Fax 08102 / 748107

ÖFFNUNGSZEITEN:

Mo.-Fr. 8.30 – 12.30 Uhr und 14.30-18.00 Uhr
Sa. 10.00-12.00 Uhr • Mittwoch nachm. geschlossen



**Der Musiktreffpunkt
in Ihrer Nähe.**

Mit persönlicher Beratung

- Musikschulbedarf
 - Musiker
 - Hobbymusikanten
 - für die Blasmusik
- Yamaha - Vertragshändler
für Keyboards & E-Pianos
Holz-
u. Blechblasinstrumente



Das **Wasserwirtschaftsamt München** ist seit dem 22. März mit einer Homepage im Internet präsent.

Sie finden es unter folgenden Adressen:

<http://www.wasserwirtschaftsamt-muenchen.de>

<http://www.neues-leben-fuer-die-isar.de/>

Besucher erwartet kein Fachchinesisch, sondern gut aufbereitete Infos rund um's Wasser, Videoclips und Wochenendtipps. Besonderer Service: mit zwei Klicks kommt man an das Angebot für jede einzelne Gemeinde im Landkreis.

"Steckbriefe" aller Kläranlagen im Landkreis werden ebenso geboten wie Infos zur Wasserqualität von Attel, Moosach und Ebrach.

Gut aufbereitete Daten zur Langzeitentwicklung der Grundwasserstände und ein halbes Dutzend Seenportraits ergänzen das Angebot für den Landkreis. Grafiken, Daten und Gütekarten können direkt aus dem Netz heruntergeladen und verwendet werden. Wir wollen auf unseren Seiten nicht nur verständlich informieren - etwas von der Faszination des Wassers soll auch rüberkommen.

Von privat zu verkaufen:

DOPPELHAUSHÄLFTE

in Egming - Am Feldl 23

Grund ca. 469 qm Wohnfläche ca. 145 qm

Tel. Kontaktaufnahme unter: 08095/870253



Ab Herbst 2002 führt der **Fischereiverein Fischwaid München e.V.** einen **Schulungskurs zur staatlichen Fischerprüfung 2003** durch.

Einladungen zum Schulungskurs mit Kursterminen können abgeholt werden

in der Gemeinde Egming zu den Parteiverkehrszeiten am **Mittwoch nachmittag** sowie im Rathaus Glonn zu den täglichen Öffnungszeiten.

Diese Anzeige kostet nur 51,15 € im Jahr. Dafür erscheint sie 3 bis 4 mal in den Egmingener Gemeindemitteilungen

Ernst Eberherr Bau- und Möbelschreinerei

85658 Egming - Neuorthofen

Münchnerstraße 112 - Telefon 08095/2918

Im Internet unter: <http://www.schreinerei-eberherr.de>

eMail: ernst.eberherr@t-online.de

VERANSTALTUNGSKALENDER DER VEREINE FÜR 2002

| Tag | Datum | Veranstaltung | Verein | Ort / Zeit |
|-----------------------------|------------|---|-------------|------------|
| <i>Juli 2002</i> | | | | |
| Samstag | 20.07. | Grillfest | SV Frohsinn | |
| Sa./So | 20./21.07. | Fußball-Turnier | TSV | |
| Sa./So | 20./21.07. | Gaufest in Altötting | GTEV | |
| Sonntag | 28.07. | Frühschoppen | GTEV | |
| <i>August 2002</i> | | | | |
| Sonntag | 15.08. | Radtour nach Wasserburg | TSV | |
| Sonntag | 11.08. | Luisenburgfestspiele Operette „Wiener Blut“ | Hempel J. | Wunsiedel |
| Samstag | 17.08. | Fahrt zum Gäubodenfest/Straubing | BV | |
| <i>September 2002</i> | | | | |
| Freitag | 06.09. | Problemmüllsammlung | Bauhof | 13 -14 Uhr |
| | 16.-29.09. | Eröffnungsturnier | KC | |
| Freitag | 20.09. | Leistungsprüfung THL | FFE | 18.00 Uhr |
| Fr.-So. | 20.-22.09. | Schützenausflug | SV Frohsinn | |
| Samstag | 21.09. | Ausflug nach Salzburg | GTEV | |
| Sa./So. | 28./29.09. | Dolomitenwanderung | TSV | |
| <i>Oktober 2002</i> | | | | |
| <i>Bürgerhauseinweihung</i> | | | | |
| Donnerstag | 03.10. | Dankwallfahrt nach Altenburg | PGR | |
| Freitag | 04.10. | Vereinshoagascht mit Ehrungen | GTEV | |
| Freitag | 04.10. | Kirtaschießen | SV Frohsinn | |
| Montag | 28. 10. | Gartenabfallsammlung | | |
| Donnerstag | 31.10. | Herbstversammlung mit Neuwahlen | GTEV | |
| <i>November 2002</i> | | | | |
| Freitag | 15.11. | Redaktionsschluß Gemeindemitteilung | | |
| Fr./Sa. | 15./16.11. | Königsschießen | SV Frohsinn | |
| Sonntag | 17.11. | Volkstrauertag | | |
| Samstag | 23.11. | Sau 2002 | TSV | |
| Di./Mi. | 26./27.11. | Adventsbasteln | Obst+Garten | |
| <i>Dezember 2002</i> | | | | |
| Freitag | 13.12. | End/Packerlschießen | SV Frohsinn | |
| Samstag | 14.12. | Jahresabschlußfeier m. Christbaumversteigerung | TSV/Fußball | |
| Sonntag | 15.12. | Adventfeier | TSV | |
| Samstag | 21.12. | Weihnachtsfeier | KC | |
| Donnerstag | 26.12. | Steffanitz | BV | |
| Samstag | 28.12. | Jahresabschlußfeier m. Christbaumversteigerung | FFE | |

Ein Hinweis der Verwaltungsgemeinschaft Glonn:

Wir bitten alle Vereine, künftig die Festveranstaltungen rechtzeitig (d.h. mindestens eine Woche vor Festbeginn) bei der VG Glonn, Zimmer-Nr. 102, Frau Fitzke, anzumelden. Bei verspäteter Anmeldung wird eine Gebühr in Höhe von 30,- € erhoben.



BÖSMEIER - HOLZ - SAUNA

RIESENAUSWAHL RUND UMS HOLZ

Glonner Str. 1 · 85658 Egmatining · Tel. (080 95) 3 56 · Fax 23 12

Parkett
Sauna
Gartenhäuser
Pergola
Leimholz
Profilholz
Zubehör
Leisten

Besuchen Sie unsere Ausstellung oder fordern Sie unsere Gratiskataloge an!

Bösmeier * Holz * Sauna * Parkett *

* Seit 1936 ein Begriff in Sachen Holz *

zum Beispiel

Sauna

Knüllwald Block- und Elementkabinen Standart und Sondermaße

Die Sauna für Ihr Wohlbefinden, überragend in Optik, Ausstattungsvielfalt, Qualität und Service

Finnische Trockensauna

Danarium-Dampf-System für Kräuter, Vital, Soft, Dampftrieb

Selbstbausätze für individuelle Gestaltung, Zusammenstellung nach Ihren Wünschen

Holzfachmarkt

Fußböden als Parkett oder Massivausführung, naturbelassen und versiegelt

Standard-Profilbretter in allen Längen (- 5,70 m lagerführend)

Exklusive Holzdecken und Wandverkleidungen z.B. Stürzer-Stabdecken
gebürstet und gebeizt nach Ihren Wünschen

Fassaden- und Wandverschalungssysteme, Glattkantbretter (bis 10 m Länge)

Umfangreiches Zubehör wie: Farben, Lacke, Konstruktionsmaterial, Schrauben, Isolierung

unsere Spezialität Sonderanfertigung und Standardware in Lärche-Holz

Sägewerk

Bauholz nach Ihren Angaben (bis 14 m Länge !!)

Schalungsmaterial, Lattung und Kanthölzer

Künstliche Holz Trocknung in eigener Holz-Großtrocknungsanlage

Knüllwald Helo Sauna



**kostenlose Fachberatung
Aufmaß Angebot**



PECHVÖGEL

Verpassen den heißen, gesunden Fitneß-Spaß -!
Ihre Wunschsauna finden Sie in unserer Ausstellung!

**HARO.
immer aktuell!**

Markenboden höchster Qualität!

Tags verlegt,
abends bewohnt.



HARO Original
Die Parkett-Marke
mit **PERMADUR**
Klebefestigung

**Hygienisch!
Pflegeleicht!
Wertbeständig!**



HARO Tritty
Der Laminatboden
mit **aquaTec**
Klebefestigung

**Robust!
Wirtschaftlich!
Pflegeleicht!**



HARO Furnett
Der Echt-Holzboden
mit **PERMADUR**
Klebefestigung

**Super Preis!
Hohe Lebensdauer!
Geringe Höhe (7,6 mm)**



AUS DEM PFARRGEMEINDERAT



Diesmal möchten wir die Gemeindemitteilung nutzen und über's Pfarrfest berichten.

Beim Herrichten am Samstag Nachmittag hatten wir noch Sorge, dass der Himmel uns Regen schicken könnte. Dann wäre es schon sehr ungemütlich geworden. Gott sei Dank aber schaute zum Abend sogar die Sonne raus und die Temperaturen waren wenigstens zu Beginn ganz angenehm. Und so kamen nach dem Gottesdienst die Gäste zahlreich zur Fußballhütte. Alle brachten gute Laune und Appetit mit und wir hatten den Eindruck, dass sich die meisten auch sehr wohl fühlten. Die Stimmung war gut, was auch ein Verdienst unserer flott aufspielenden Egmatinger Blasmusik war. Es hat sich gelohnt, das Fest ihretwegen auf den Samstag Abend zu verlegen.

Die Kindergruppe des Trachtenvereins zeigte das „Mühlrad“, einen alten Volkstanz, und löste damit das Rätsel um die in der Zeitung angekündigte Überraschungseinlage.

Als es dann kühler wurde, war mancher froh um eine warme Tasse Kaffee (oder ein Stamperl Schnaps). Und bei den angebotenen Kuchen lachte das „süße Herz“. Vor allem die Kirta-Nudeln und Striezeln gingen weg „wie warme Semmeln“. An dieser Stelle sei den Kuchen- und Nudelpenderinnen (Barbara Maier u. Barbara Lang sen.) ganz herzlich gedankt für ihre Arbeit. Danken möchten wir auch unserem „Logistik-Mann“ Andi Voglrieder, der dafür sorgt, dass die Getränke gut gekühlt bereitstehen und nach dem Fest das Leergut zurückbringt. Ein besonderer Dank geht an die Fußballabteilung für die Nutzung ihrer Hütte und des Anbaus. Wir hätten sonst gar keine Möglichkeit, ein Pfarrfest zu veranstalten.

Fazit: Wir haben uns sehr gefreut, dass Sie so zahlreich gekommen sind und das Fest somit schön geworden ist.

!! Nun haben wir noch eine Nachricht für die Kinder und Jugendlichen in unserer Pfarrei !!

Speziell für die Erstkommunikanten und alle bis 14-jährigen Jugendlichen möchten die neuen Mitglieder unseres Jugendausschusses (Marille Maier, Martina Spitzentränker, Monika Olesch) wieder eine Kinder- und Jugendgruppe ins Leben rufen. Dabei sollen neben Reden über „Gott und die Welt“ und Bibelarbeit auch Veranstaltungen wie Radltour, Spieltage und diverse Unternehmungen angeboten werden. Auch eine Pfarrparty ist geplant und soll je nach Anklang in unregelmäßigen Abständen wiederholt werden.

Die Gruppentreffen werden mit dem neuen Schuljahr beginnen. In unseren Schaukästen und im Pfarrbrief findet Ihr genauere Informationen. Je nach Anzahl und Alter der Kinder wird dann entschieden, ob es eine oder zwei Gruppen geben wird und wo und wann sich diese treffen können.

Jetzt geht's aber erst mal in die Ferien – und dazu wünschen wir allen eine schöne, ruhige oder je nach Temperament auch aufregende, auf jeden Fall aber erholsame Urlaubszeit.

Für den Pfarrgemeinderat
Maria Oettl

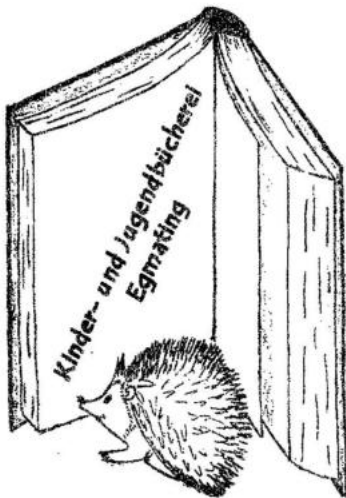

Es ist soweit. Wir bekommen einen eigenen Raum !!!!!!!!!

In der Gemeinderatssitzung im April wurde beschlossen, daß die Bücherei einen freiwerdenden Raum im alten Kindergarten bekommen wird. Wir freuen uns sehr und danken allen, die diese Entscheidung mitgetragen haben.

Nach anstehenden Renovierungsarbeiten der Gemeinde wollen wir dann umziehen. Jetzt können wir endlich das Planen beginnen. Welche Regale brauchen wir, wie wollen wir den Raum farblich gestalten, wo soll die Sitzcke hinkommen und und und. Vieles gilt es zu bedenken. Nicht ganz unwichtig ist auch die Frage: „Woher bekommen wir Geld für die nötigen Anschaffungen?“. All dies gilt es in der nächsten Zeit abzuklären und mit verschiedenen Ansprechpartnern zu erörtern.

Wir hoffen, daß wir unseren sechsten Geburtstag dann in den eigenen Räumen feiern können.

Allen kleinen und großen Leseratten wünschen wir einen wunderschönen Sommer, frohe Ferien egal wo die Hängematte hängt und ... immer ein gutes Buch an der Seite.

Und noch ein Hinweis: Am 10. August fängt die Sternschnuppenzeit an. Jetzt fallen die meisten Sternschnuppen zur Erde und ihr wißt ja, wenn man eine Sternschnuppe sieht darf man sich etwas wünschen.

Also, schickt euere Wünsche auf die Reise und freut euch am wunderschönen Sommer-Sternhimmel.

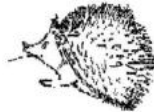

Der etwas andere Stammtisch

„Der Teppich des Lebens wird durch Begegnungen geknüpft“

Sieben Jahre ist es nun schon her, daß wir uns das erste Mal zum Stammtisch trafen und wir möchten allen Frauen danken, die unsere Idee am Leben halten, mit Leben füllen und hoffentlich auch weiterhin mittragen werden. Unser letztes Treffen vor der „Sommerpause“ findet am Montag, 22 Juli statt und da werden wir auch ein bißchen feiern.

Wer Lust hat am Teppich der Begegnung mitzuknüpfen ist herzlich zu unseren Treffen eingeladen. Jeder Abend steht unter einem Molto, wir tauschen uns aus, lernen uns kennen und ... lachen auch sehr gerne miteinander.

Das erste Treffen nach den Ferien ist am Montag, 30. September.

Brigitte Forstner (Tel.: 2935) und Karin Ehrenberg (Tel.: 870926)

Stürzer
Metzgerei - Partyservice

Ehamostraße 12
Telefon 08095 / 90 66 70
www.stuerzer-service.de

85658 Egming
Telefax 08095 / 2577
mail@stuerzer-service.de



TSV Egmating e.V.

TSV Egmating e.V.

TSV Egmating e.V.

TSV Egmating e.V.

TSV

Vorstand:

| | | |
|-----------------|---------------------|------------|
| 1. Vorstand | Jürgen Schreiner | 08095/1045 |
| 2. Vorstand | Bernhard Wagner | 08095/ 542 |
| Schriftführerin | Uschi Breithaupt | 08095/ 511 |
| Kassier | Hans-Georg Egerland | 08095/9133 |
| Jugendleiterin | Angelika Eiler | 08095/9127 |
| | | |

Abteilungsleiter

| | | |
|---------------|---------------------|--------------|
| Badminton | Dr. Guido Dietz | 08095/871906 |
| Basketball | Georg Vordermair | 08095/ 1023 |
| Fußball | Hans Heiler | 08095/ 400 |
| Stockschützen | Hermann Lechner | 08095/ 1492 |
| Tischtennis | Reinhard Wimmer | 08106/ 7263 |
| Turnen | Margarete Bachmeier | 08095/870445 |
| Volleyball | Beate Wagner | 08095/ 542 |

**Beachten Sie auch unsere neue Homepage unter
www.tsv-egmating.de**

Trainingszeiten

| | | |
|--|--|---|
| Montags | 19.30 Uhr bis 20.30 Uhr 20.30 Uhr bis 22.00 Uhr | Damengymnastik Basketball |
| Dienstags | 17.00 Uhr bis 18.30 Uhr 19.00 Uhr bis 21.00 Uhr | Tischtennis für Kinder (ab ca. 8 Jahre) Tischtennis (Training) |
| Mittwochs | 10.30 Uhr bis 11.30 Uhr | Gesund mit Power |
| ab Sept. 2002: voraussichtlich 9.00 Uhr bis 10.00 Uhr! (bitte beim Vorstand erfragen) | 15.00 Uhr bis 16.00 Uhr 16.00 Uhr bis 17.00 Uhr 20.00 Uhr bis 22.00 Uhr | Kinderturnen (ab 3 Jahre) Kinderturnen (ab 6 Jahre) Badminton |
| Donnerstags | 15.30 Uhr bis 16.30 Uhr 18.00 Uhr bis 19.00 Uhr 19.00 Uhr bis 20.00 Uhr 20.30 Uhr bis 22.00 Uhr | Eltern-Kind-Turnen Ballspiele für Kinder (ab 8 Jahre) Step-Aerobic Freizeit-Volleyball |
| Freitags | 19.00 Uhr bis 21.00 Uhr | Tischtennis – Spiele oder Freies Training |

Bitte informieren Sie sich ab September 2002 im Internet, bei den jeweiligen Übungsleitern oder beim Vorstand über die aktuellen Trainingszeiten, da Änderungen im Trainingsplan vorgesehen sind, die Termine bei Redaktionsschluss jedoch noch nicht verbindlich vorlagen.

ACHTUNG!!!**Neu ab September 2002**

Ab September 2002 bietet der TSV Egmating Tai Chi und Chi Gong an:

Tai Chi : Mittwoch 19.00 – 20.00 Uhr (bis Ende Februar 2003)

Chi Gong: Freitag 18.00 – 19.00 Uhr (10 Stunden)

Da für beide Kurse nur eine begrenzte Personenzahl (10-12 Personen) sinnvoll ist, können sich Interessenten ab sofort anmelden bei

Margarete Bachmeier Tel. (08095) 870445
bachmeier@addcom.de

oder

Uschi Breithaupt Tel. (08095) 511
uschi.breithaupt@web.

**Zu den Terminen:**

Voraussichtlich 15.08.2002 Radtour nach Wasserburg (Panorama-Radwanderweg)
INTERESSENTEN MELDEN SICH BITTE BEI ANGELIKA EILER, TEL. 9127

28./29.09.2002 Dolomitenwanderung
sofern witterungsbedingt die Dolomitenwanderung nicht durchzuführen ist, haben wir eine Alternativroute im Salzburger Land geplant

Berichte zu unseren Veranstaltungen:**Maiwanderung 2002****Wanderroute:**

Egming, Parkplatz - Schlacht - Doblberg - Sonnenhausen - Zinneberg - Schießstätte - Georgenberg - Haslach - Mattenhofen - Frauenreuth - Reisenthal - Münster, Biergarten Ott ca. 21 km
In Münster steht ein Auto bereit, um weitere Fahrzeuge aus Egming zu holen, mit denen die müden Wanderer nach Egming transportiert werden können.

Wegstrecke bis Zinneberg: ca. 12 km
Hier besteht die Möglichkeit, die Wanderung abzukürzen und nach Glonn hinunter zur Bushaltestelle der Linie 413 zu gehen. ca. 40 Min. Fußmarsch (2,5 km) durch die Filzen. Busabfahrt 14.18 h nach Egming
Ganz Unermüdliche wandern über Lindach nach Egming noch mal ca. 5 km

An einem der ersten sonnigen und warmen Tage in diesem Jahr treffen sich die Wanderbegeisterten: 25 Erwachsene, 10 Kinder und ein Hund am Sportplatz.

Der erste Abschnitt der Wanderung führt uns zum Gut Sonnenhausen, mit seinem schönen schlossartigen Haupthaus und dem „verwunschenen Feuerplatz“, von dem wir uns sofort zum Rasten einladen lassen. Wir genießen die Pause, lassen uns von der Stimmung um das Gut einfangen und stärken uns mit der mitgebrachten Brotzeit.

Weiter geht's an einer großen Skulptur vorbei bis zur Schlossmauer von Schloss Zinneberg. Hier stoßen wir zu einem kleinen See, umgeben von hohen und teils alten Laubbäumen. Die Kinder, vom Wasser angezogen, wollen natürlich sofort hier bleiben. Doch irgendwie schaffen wir es doch, sie zum Weitergehen zu überreden und gelangen nach ca. 150 m zur Schlossanlage. Hier befindet sich ein Kloster „Vom guten Hirten“, eine Jugendhilfeeinrichtung für Mädchen und eine Heilpädagogische Tagesstätte. Das eigentliche Schlossgebäude - durch andere Gebäude halb verdeckt - kann nur von außen besichtigt werden..

An der Gaststätte Schießstätte verlässt uns die erste Gruppe.

Wer noch keine Lust zur Beendigung der Wanderung hat, marschiert weiter, begleitet von einem herrlichen Bergpanorama. Endlich führt uns der Feldweg bergauf nach Münster. Ohne Motivation durch einen kleinen Hund (beim nächsten Mal müssen es mindesten drei Hunde sein) würden die Kinder die letzten Kilometer nicht mehr schaffen. In Münster angelangt haben wir ca. 21 km hinter uns, sind fix und fertig und freuen uns auf ein kühles Getränk im Biergarten beim Ott. Nur leider sind auch andere auf die Idee gekommen und so ergattern wir nur mit Mühe einen Platz.

Selbst die ganz unermüdlichen und rastlosen Wanderer lassen sich von den herbeigeholten „Taxi's“ gerne heimfahren.

Es ist immer wieder erstaunlich, wie wenig wir unsere nahe Umgebung doch kennen und welch sehenswerte Überraschungen diese für uns bereit hält. Und so waren sich auch diesmal alle einig: es war zwar ein anstrengender, aber wunderschöner 1. Mai.

Vielen Dank an den „Auskundschafter“ Jürgen Schreiner

Bergwanderung 09. Juni 2002

Acht unerschrockene Bergfreunde ließen es sich nicht nehmen, trotz einer 80%igen Regenwahrscheinlichkeit in den Bergen, die geplante Bergtour zu starten.

Die Tour führte uns von Bad Feilnbach (Parkplatz Wirtsalm) über die Rampoldplatte zur Hochsalwand. Hier traf uns 100%ig die Regenvorhersage. Nur die Hoffnung auf eine warme Suppe und einen Schnaps in der



Reindleralm ließ uns nicht resignieren. Doch was uns erwartete, war nur noch mehr Regen, ein fast trockener Platz unter einem Vordach und der unerwartete Blick auf den Wendelstein. Nach einem Fußmarsch von gut fünf Stunden erwartete uns die Sonne bei der Wirtsalm.

Feucht und durchgefroren landeten wir gegen 17.00 Uhr wieder in Egmating und beschlossen: **das machen wir jetzt öfters – aber nur bei schönerem Wetter!**

Radlrallye 16. Juni 2002

Die Höchstpunktzahl hat keiner erreicht, aber das ist auch gar nicht vorgesehen bei der Egmatinger Radlrallye. Immerhin 144 von 156 möglichen Punkten erreichte das Siegerteam „No Name“ mit den drei zwölf- und 13-jährigen Mädchen Daniela Fridrich, Stefanie Krinner und Melanie Maschinger. 26 Kilometer waren sie geradelt, unzählige Fragen hatten sie beantwortet und wirklich schwierige Aufgaben erfüllt: 1. einen Luftballon rasiert, 2. Eier im Freifall heil zu Boden gebracht, 3. Pfannkuchen in der freien Natur gebacken, 4. einen Tischtennisball durch Teamarbeit in einer Halbpipeline möglichst weit rollen lassen, 5. Erbsen erschlagenund diverse Regenschauer überstanden. Den Organisatoren der alljährlichen TSV-Radl-Rallye gehen die Ideen nicht aus – und auch nicht der Elan, der immer wieder nötig ist, um die Tour zusammenzustellen.

Viele Helfer sorgen dafür, dass der Start und alle Posten besetzt sind, die Tour ausgeschildert wird, für Essen und Trinken gesorgt ist und last but not least alle Aufräumarbeiten erledigt werden.

Diesmal führte die Route die Teilnehmer von Egmating aus nach Dürrnhaar, Hofolding, durch den Hofolding Forst über die Römersiedlung nach Aying und wieder nach Egmating.

28 Teams (mit insgesamt 96 Teilnehmern) zwischen einem und fünf Mitgliedern mit abenteuerlich fantasievollen Namen waren an den Start gegangen, vom zweijährigen Knirps bis hin zum langjährig erprobten Rallye-Profi. (auszugsweise aus der SZ vom 19.06.2002, von K. Kilger)

Ein großer Dank geht an dieser Stelle nochmals an alle Helfer, an alle Kuchen- und Schmalzbrotespender sowie an alle Sponsoren.

Es hat wieder viel Spaß gemacht und wir freuen uns bereits heute schon auf die Radl-Rallye im nächsten Jahr!

Euer Radl-Rallye-Organisations-Team

Der TSV Egmating übernimmt die Kosten für die Ausbildung zum
Ü b u n g s l e i t e r !
Voraussetzungen: Mindestalter 17 Jahre / Vereinsmitgliedschaft
Näheres erhalten Sie beim Vereinsvorstand

NEUERÖFFNUNG !!

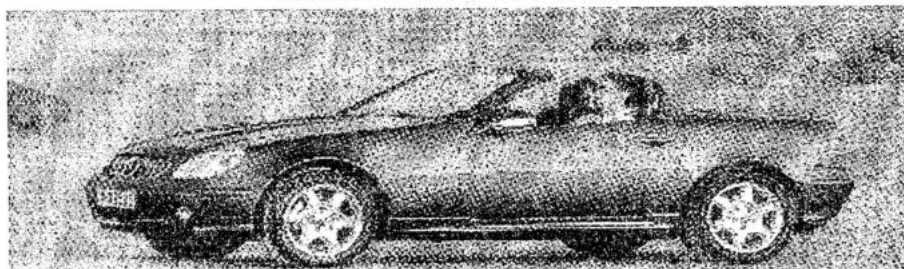

Kfz.-Meisterbetrieb Markus Matzer Tel. 08095/8756-887, -888
Keltenring 36 Fax 08095/8756-886

8 5 6 5 8 E g m a t i n g

Email: Matzercars@aol.com

- Reparatur aller Marken
- HU/AU-KÜS Prüfstützpunkt
- Vermittlung von Neu- und Gebrauchtwagen
- Unfallinstandsetzung
- Reifenservice / Neureifen



KC Egming e.V.

KC-Egming wieder erfolgreich bei den Oberbayerischen

Meisterschaften!

**Hermann Lechner und
Siegfried Kiermaier**

sind zum wiederholten Male
Oberbayerische Meister im Herren-
Paarkampf!

Mit einem ausgezeichnetem
Ergebnis, von 875 Holz

(Hermann Lechner 419 Holz und
Siegfried Kiermaier 456 Holz)
erreichten sie den 1. Platz

und Qualifizierten sich für die
Bayerischen Meisterschaften in
Augsburg.

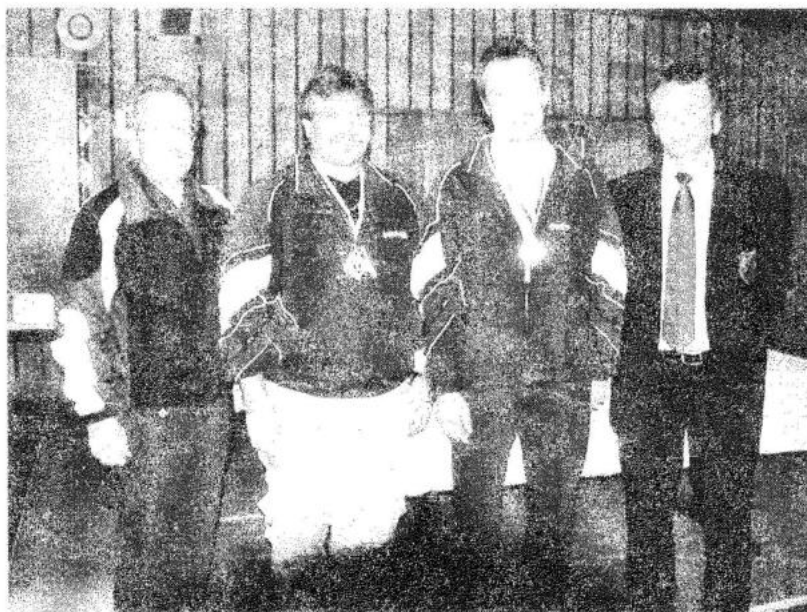

Weitere Platzierungen des KC-Egming:

| | | | | | |
|---------------------------|--|----------|----------------------------|--|-----------|
| Herren – Paarkampf | | | Damen – Paarkampf | | |
| 1. Platz | Lechner Hermann und Kiermaier Siegfried | 875 Holz | 9. Platz | Hartleitner Lotte, Eiler Annemarie | 754 Holz |
| 10. Platz | Wenderoth Manfred und Heimbach Gregor | 800 Holz | 11. Platz | Herbst Angelika, Hein Tanja | 734 Holz |
| Mixed - Paarkampf | | | Mixed-Mannschaft | | |
| 2. Platz | Hein Tanja, Kiermaier Siegfried | 845 Holz | 4. Platz | Kiermaier Siegfried, Lechner Hermann, Hein Tanja, Herbst Angelika | 1671 Holz |
| 13. Platz | Herbst Angelika, Lechner Hermann | 787 Holz | 10. Platz | Hesse Mario Sabo Meike Wenderoth Manfred Hartleitner Lotte | 1537 Holz |
| 18. Platz | Eiler Annemarie, Heimbach Gregor | 759 Holz | Senioren B – Einzel | | |
| 16. Platz | Heiler Johann und Hesse Mario | 782 Holz | 2. Platz | Heimbach Gregor | 446 Holz |
| Damen A – Einzel | | | Herren-Einzel | | |
| 5. Platz | Hartleitner Lotte | 379 Holz | 2. Platz | Hesse Mario | 438 Holz |
| Damen-Einzel | | | 20. Platz | Wenderoth Manfred | 399 Holz |
| 4. Platz | Hein Tanja | 418 Holz | Herren-Mannschaft | | |
| 7. Platz | Sabo Meike | 405 Holz | 6. Platz | Lechner Hermann, Kiermaier Siegfried, Hesse Mario, Heiler Johann Jun. | 1651 Holz |
| 8. Platz | Eiler Annemarie | 400 Holz | | | |



Gruppenfoto vl.: Sabo Meike, Hein Tanja, Herbst Angelika, Eiler Annemarie, Hesse Mario, Hartleitner Lotte, Lechner Hermann, Heiler Johann, Wenderoth Manfred, Heimbach Gregor, Kiermaier Siegfried

Spenden für unsere neue Kegelbahn werden von
entgegengenommen.

Spendenkonto:

Raiffeisenbank Glonn Aßling

Bankleitzahl: 701 694 50

Kontonummer: 315 311



uns sehr gerne

Autohaus Mittermüller

OPEL

- Reparatur und Verkauf
- Unfallinstandsetzung
- Ersatzwagen
- Kundendienst für alle Fabrikate
- Reifenservice
- Autozubehör
- Hol- & Bringservice

Neue Reifen ??

Wir führen sämtliche Fabrikate fragen Sie uns !!

Kumho 155/80 13 € 35,-
Kumho 195/65 T 15 € 53,-

Good Year 155/80 13 € 45,-
Good Year 195/65 15 T € 72,-

08093 / 759

Adolf-Kolping-Straße 1 - 85625 Glonn

E-Mail: AutohausMittermueller@t-online.de



Lassen Sie jetzt Ihre Finanzen checken.

VR-CheckUp

*Wir machen
den Weg frei*

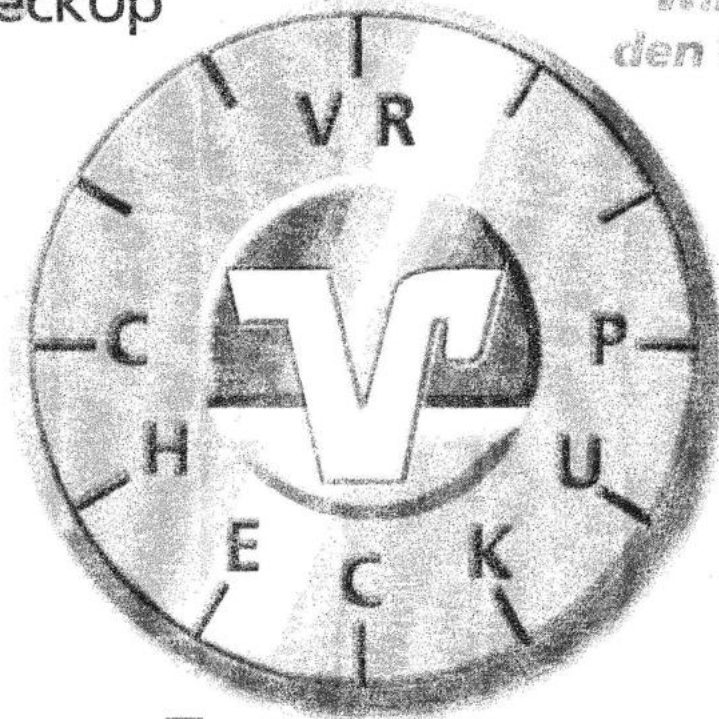

- Mit dem VR-CheckUp erhalten Sie von uns einen anschaulichen Überblick Ihrer aktuellen Vermögens- und Finanzsituation.
- Wir machen Ihnen auf dieser Grundlage detaillierte Vorschläge zur Finanzplanung.
- Wir klären gemeinsam, welche Erwartungen Sie an uns haben und wie wir diesen Erwartungen gerecht werden.

Persönliche Beratung jetzt bei uns.



Raiffeisenbank

Glonn-Abding-Steinhöring eG

Ehamostraße 27, 85658 Egmatting * Telefon (0 80 95) 92 13

www.rb-gas.de